

2. FLÄCHENNUTZUNGSPLANÄNDERUNG

Gemeinde Lenting
im Parallelverfahren zum
vorhabenbezogenen Bebauungsplan
„Solarpark Lenting II“

Begründung mit Umweltbericht

Gemeinde Lenting

Landkreis Eichstätt

Rathausplatz 1, 85101 Lenting

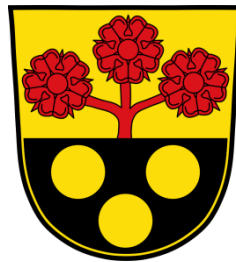

Vorentwurf: 02.02.2021

Entwurf: 01.06.2021

Endfassung: 07.09.2021

Entwurfsverfasser:

NEIDL + NEIDL

Landschaftsarchitekten und Stadtplaner

Partnerschaft mbB
Dolesstr. 2, 92237 Sulzbach-Rosenberg
Telefon: +49(0)9661/1047-0
Mail: info@neidl.de // Homepage: neidl.de



Inhaltsverzeichnis

A	PLANZEICHNUNG	4
B	DARSTELLUNG	5
C	VERFAHRENSVERMERKE	7
D	BEGRÜNDUNG	8
1.	Gesetzliche Grundlagen	8
2.	Planungsrechtliche Voraussetzungen	8
2.1	Landesentwicklungsprogramm	8
2.2	Regionalplanung	8
3.	Erfordernis und Ziele	9
4.	Räumliche Lage und Größe	9
5.	Gegenwärtige Nutzung des Gebietes	10
6.	Landschaftsbild	10
7.	Standortprüfung	11
8.	Denkmalschutz	11
E	UMWELTBERICHT	13
1	Einleitung	13
1.1	Kurzdarstellung des Inhalts und wichtiger Ziele der Bauleitplanung	13
1.2	Darstellung der in einschlägigen Fachgesetzen und Fachplänen festgelegten Ziele des Umweltschutzes die für den Bauleitplan von Bedeutung sind, und ihrer Berücksichtigung	13
2.	Bestandsaufnahme und Bewertung der Umweltauswirkungen einschließlich der Prognose bei Durchführung der Planung	15
2.1	Bestandsaufnahme der einschlägigen Aspekte des derzeitigen Umweltzustands (Basisszenario)	15
2.1.1	Umweltmerkmale	15
2.2	Prognose über die Entwicklung des Umweltzustands bei Durchführung der Planung	18
2.2.1	Auswirkung auf die Schutzgüter	18
2.2.2	Auswirkungen auf Erhaltungsziele und den Schutzzweck der Natura 2000-Gebiete im Sinne des Bundesnaturschutzgesetzes	20
2.2.3	Auswirkungen auf den Menschen und seine Gesundheit sowie die Bevölkerung insgesamt ..	20
2.2.4	Auswirkungen auf Kulturgüter und sonstige Sachgüter	21
2.2.5	Auswirkungen auf die Vermeidung von Emissionen sowie der sachgerechte Umgang mit Abfällen und Abwässern	21
2.2.6	Auswirkungen auf die Nutzung erneuerbarer Energien sowie die sparsame und effiziente Nutzung von Energie	21
2.2.7	Auswirkungen auf die Darstellungen von Landschaftsplänen sowie von sonstigen Plänen, insbesondere des Wasser-, Abfall- und Immissionschutzrechts	21
2.2.8	Auswirkungen auf die Erhaltung der bestmöglichen Luftqualität in Gebieten, in denen die durch Rechtsverordnung zur Erfüllung von Rechtsakten der Europäischen Union festgelegten Immissionsgrenzwerte nicht überschritten werden	21
2.2.9	Auswirkungen auf die Wechselwirkungen zwischen den einzelnen Belangen des Umweltschutzes	21
2.3	Beschreibung der Maßnahmen zur Vermeidung, Verhinderung, Verringerung oder Ausgleich von erheblichen Umweltauswirkungen	22
2.3.1	Vermeidungsmaßnahmen bezogen auf die verschiedenen Schutzgüter	22

2.3.2	Landschaftspflegerische Maßnahmen und Festsetzungen	22
2.3.3	Ausgleich unvermeidbarer Beeinträchtigungen / Eingriffsregelung.....	22
2.4	Alternative Planungsmöglichkeiten	23
3.	Zusätzliche Angaben.....	24
3.1	Beschreibung der Methodik und Hinweise auf Schwierigkeiten und Kenntnislücken	24
3.2	Beschreibung der geplanten Maßnahmen zur Überwachung der erheblichen Auswirkungen)	24
3.3	Allgemein verständliche Zusammenfassung	25
3.4	Anhang / Anlagen.....	26

A PLANZEICHNUNG



Rechtsgültiger Flächennutzungsplan vor der Änderung

M1:5.000



2. Änderung des Flächennutzungsplanes mit Stand vom 07.09.2021

M1:5.000

B DARSTELLUNG

Legende Änderung des Flächennutzungsplanes

Sondergebiet Photovoltaik

Grenzen



Änderungsbereichsgrenze der Flächennutzungsplanänderung

Art der baulichen Nutzung

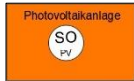

Sondergebiet Photovoltaik (§ 11 Abs. 2 BauNVO)

auf dem Grundstück Fl.-Nr. 426 Gmkg. Lenting

Legende Bestand (Auszug)

Art der baulichen Nutzung
(§ 5 Abs. 2 Nr. 1, § 9 Abs. 1 Nr. 1 BauGB,
sowie §§ 1 bis 11)



Industriegebiet (GI)

Flächen für den überörtlichen Verkehr und für die
örtlichen Hauptverkehrszüge
(§ 5 Abs. 2 Nr. 3 und Abs. 4, § 9 Abs. 1 Nr. 11 und Abs. 6 BauGB)



Autobahnen mit
Bauverbotszone (40 m) und
Baubeschränkungszone (100 m)

Flächen für die Landwirtschaft und Wald
(§ 5 Abs. 2 Nr. 9 und Abs. 4, § 9 Abs. 1 Nr. 18 und Abs. 6 BauGB)



Flächen für die Landwirtschaft

Grünflächen, wie Parkanlagen, Dauerkleingärten, Sport-, Spiel-,
Zelt- und Badeplätze, Friedhöfe
(§ 5 Abs. 2 Nr. 5 und Abs. 4, § 9 Abs. 1 Nr. 15 und Abs. 6 BauGB)



Verkehrsbegleitgrün

Hauptversorgungs- und Hauptabwasserleitungen
(§ 5 Abs. 2 Nr. 2 und Abs. 4, § 9 Abs. 1 Nr. 5 und Abs. 6 BauGB)



Gasleitung,
Übernahme von Stadtwerke Ingolstadt Netze GmbH



Ethylenleitung



Lichtwellenleiter-Kabel

Wasserflächen und Flächen für die Wasserwirtschaft,
den Hochwasserschutz und die Regelung des Wasser-
abflusses (§ 5 Abs. 2 Nr. 7 und Abs. 4, § 9 Abs. 1
Nr. 14, 16 und Abs. 6 BauGB)



Stillgewässer



Gräben, Bäche



Wasserschutzgebiet*

Regelungen für die Stadterhaltung und für den
Denkmalschutz
(§ 5 Abs. 4, § 9 Abs. 6 BauGB)



Bodendenkmale

Wichtiger Hinweis:
Die Bayerische Denkmalliste ist das nachrichtliche Verzeichnis der Bau- und Boden
denkmäler. Die Denkmaleigenschaft - und damit der gesetzliche Schutz - wird in
Art. 1 DSchG definiert und hängt nicht von der Eintragung in die Denkmalliste ab.
Auch Objekte, die nicht in der Denkmalliste verzeichnet sind, können Denkmäler sein.
Die Liste liegt auch bei den Unteren Denkmalschutzbehörden aus. Die Angaben hier sind
ein Auszug aus dieser Liste. Verbindliche Auskunft erteilt bei berechtigtem Interesse allein
das Bayerische Landesamt für Denkmalpflege auf schriftliche Anfrage.

Quelle: Auszug vom 11.02.2013
Bayerisches Landesamt für Denkmalpflege
Praktische Denkmalpflege: Archäologische Denkmäler
Ref. B 1, Oberbayern/München - Dienststelle Ingolstadt
überarbeitet im März 2014 anhand des Bayernviewer-Denkmal

Sonstige Planzeichen



Gemeinde- und Gemarkungsgrenze

Planungen, Nutzungsregelungen und Maßnahmen zum
Schutz, zur Pflege und zur Entwicklung von Boden,
Natur und Landschaft = Landschaftsplan
(§ 5 Abs. 2 Nr. 10 und Abs. 4, § 9 Abs. 1 Nr. 20, 25 und Abs. 6 BauGB)



Freihalten von Aufforstungen
(Bereich Zell-Augraben)



Pflanzung von Baumreihen /
Alleen

C VERFAHRENSVERMERKE

1. Der Gemeinderat hat in der Sitzung vom 18.11.2020 gemäß § 2 Abs.1 BauGB die Änderung des Flächennutzungsplans beschlossen. Der Änderungsbeschluss wurde am 12.02.2021 ortsüblich bekannt gemacht.
2. Die frühzeitige Öffentlichkeitsbeteiligung gemäß § 3 Abs. 1 BauGB mit öffentlicher Darlegung und Anhörung für den Vorentwurf der Flächennutzungsplanänderung in der Fassung vom 02.02.2021 hat in der Zeit vom 22.02.2021 bis 25.03.2021 stattgefunden.
3. Die frühzeitige Beteiligung der Behörden und sonstigen Träger öffentlicher Belange gemäß § 4 Abs. 1 BauGB für den Vorentwurf der Flächennutzungsplanänderung in der Fassung vom 02.02.2021 hat in der Zeit vom 17.02.2021 bis 26.03.2021 stattgefunden.
4. Zu dem Entwurf der Flächennutzungsplanänderung in der vom Gemeinderat am 01.06.2021 gebilligten Fassung vom 01.06.2021 wurden die Behörden und sonstigen Träger öffentlicher Belange gemäß § 4 Abs. 2 BauGB in der Zeit vom 17.06.2021 bis 30.07.2021 beteiligt.
5. Der Entwurf der Flächennutzungsplanänderung in der vom Gemeinderat am 01.06.2021 gebilligten Fassung vom 01.06.2021 wurde mit der Begründung gemäß § 3 Abs. 2 BauGB in der Zeit vom 21.06.2021 bis 30.07.2021 öffentlich ausgelegt.
6. Die Gemeinde Lenting hat mit Beschluss des Gemeinderats vom 07.09.2021 die Flächennutzungsplanänderung in der Fassung vom 07.09.2021 festgestellt.

Lenting, den

.....
1. Bürgermeister Christian Tauer

7. Das Landratsamt Eichstätt hat die Flächennutzungsplanänderung mit Bescheid vom AZ gemäß § 6 BauGB genehmigt.
8. Ausgefertigt

Lenting den

.....
1. Bürgermeister Christian Tauer

9. Die Erteilung der Genehmigung der Flächennutzungsplanänderung wurde am gemäß § 6 Abs. 5 BauGB ortsüblich bekannt gemacht. Der Flächennutzungsplan mit Begründung wird seit diesem Tag zu den üblichen Dienststunden in der Gemeinde zu jedermanns Einsicht bereitgehalten und über dessen Inhalt auf Verlangen Auskunft gegeben. Der Flächennutzungsplan ist damit rechtswirksam.

Auf die Rechtsfolgen des § 44 Abs. 3 Satz 1 und 2 sowie Abs. 4 BauGB und die §§ 214 und 215 BauGB wird hingewiesen.

Lenting, den

.....
1. Bürgermeister Christian Tauer

Für die Planung:

Sulzbach-Rosenberg, den

.....
NEIDL+NEIDL Landschaftsarchitekten und Stadtplaner Partnerschaft mbB

D BEGRÜNDUNG

1. Gesetzliche Grundlagen

BauGB	Baugesetzbuch in der Fassung der Bekanntmachung vom 03.11.2017 (BGBl. I S. 3634).
BauNVO	Verordnung über die bauliche Nutzung der Grundstücke - Baunutzungsverordnung - in der Fassung der Bekanntmachung vom 21.11.2017 (BGBl. I S. 3786).BayBO
BayBO	Bayerische Bauordnung 2008 in der Fassung der Bekanntmachung vom 14.08.2007 (GVBl. S. 588), zuletzt geändert durch § 3 des Gesetzes vom 24.07.2019 (GVBl. S. 408).
BNatSchG	Gesetz über Naturschutz und Landschaftspflege - Bundesnaturschutzgesetz - in der Fassung vom 29.07.2009 (BGBl. I S. 2542), zuletzt geändert durch Art. 8 des Gesetzes vom 13.05.2019 (BGBl. I S. 706).
BayNatSchG	Gesetz über den Schutz der Natur, die Pflege der Landschaft und die Erholung in der freien Natur - Bayerisches Naturschutzgesetz - in der Fassung vom 23.02.2011 (GVBl. S. 82), zuletzt geändert durch Art. 11a Abs. 4 des Gesetzes vom 10.Dezember 2019 (GVBl. S. 686)

2. Planungsrechtliche Voraussetzungen

Im rechtskräftigen Flächennutzungs- und Landschaftsplan ist das betroffene Grundstück Fl.Nr. 426, Gemarkung Lenting als landwirtschaftliche Nutzfläche dargestellt. Dies entspricht der aktuellen Nutzung.

Laut integrierter Landschaftsplanung wird im südlichen Bereich des Planungsgebiets das Symbol für Freihaltung von Aufforstung (Bereich Zell-Augraben) dargestellt. Diese Darstellung bleibt weiterhin erhalten. Da in dem Geltungsbereich keine Aufforstung geplant ist, steht somit das Vorhaben dem genannten Ziel der Landschaftsplanung nicht entgegen.

Ein vorhabenbezogener Bebauungsplan mit Grünordnungsplan wird im Parallelverfahren aufgestellt. Der betreffende Bereich wird zukünftig als Sondergebiet (SO) nach § 11 Abs. 2 BauNVO dargestellt.

Der Änderung des Flächennutzungs- und Landschaftsplans wird ein Umweltbericht beigelegt.

2.1 Landesentwicklungsprogramm

Gemäß Strukturkarte des Landesentwicklungsprogramms des Landes Bayern, Fortschreibung mit Stand 2018 liegt die Gemeinde Lenting im Verdichtungsraum Ingolstadt, für die Vorhabenfläche trifft das LEP keine gebietskonkreten Festlegungen.

Gemäß LEP 6.2.1 (Z) „Erneuerbare Energien“ sind erneuerbare Energien verstärkt zu erschließen und zu nutzen. Laut 6.2.3 (G) sollen Freiflächen-Photovoltaikanlagen möglichst auf vorbelasteten Standorten realisiert werden.

Laut Begründung zu 3.3 „Vermeidung von Zersiedelung“ werden Photovoltaik- und Biomasseanlagen explizit vom Anbindungsgebot ausgenommen, das die Zersiedelung der Landschaft durch neue Siedlungsstrukturen vermeiden soll. Somit ist eine Anbindung der Flächen an eine Siedlungseinheit nicht notwendig.

Der Ausweisung der Flächen als Sondergebiet für Photovoltaik stehen somit keine Ziele der Landesentwicklung entgegen.

2.2 Regionalplanung

Entsprechend dem Regionalplan der Planungsregion 10 – Ingolstadt sind für den Planbereich folgende Grundsätze und Ziele betroffen:

Gemäß Karte 1 – Raumstruktur liegt die Gemeinde Lenting im Stadt- und Umlandbereich des Verdichtungsraums Ingolstadt und ist als Siedlungsschwerpunkt dargestellt. Die Gemeinde liegt zudem an einer Entwicklungsachse von überregionaler Bedeutung zwischen Ingolstadt und Nürnberg.

Vorrang- oder Vorbehaltsgebiete:

Der Geltungsbereich der Planung befindet sich nicht im Bereich eines Vorbehalts- oder Vorranggebietes. Auch sonstige Ziele der Raumplanung sind für den Bereich nicht festgesetzt.

Das Vorhaben steht somit den Zielen der Regionalplanung nicht entgegen.

3. Erfordernis und Ziele

Die Gemeinde Lenting beabsichtigt durch die Auswahl passender Flächen, den Einsatz erneuerbarer Energien unter Wahrung kommunaler und öffentlicher Interessen zu fördern.

Die vorliegende Änderung des Flächennutzungsplanes sieht die Ausweisung eines Sondergebiets nach § 11 BauNVO `Photovoltaik` für die Nutzung und Förderung solarer Strahlungsenergie im Gebiet der Gemeinde Lenting vor. Die Aufstellung eines vorhabenbezogenen Bebauungsplanes mit integriertem Grünordnungsplan erfolgt im Parallelverfahren.

Konkreter Anlass für die FNP-Änderung ist die geplante Errichtung einer Freiflächenphotovoltaikanlage auf dem Flurstück Fl.-Nr. 426 Gmkg. Lenting, auf einer landwirtschaftlichen Fläche östlich der Autobahn A9 durch einen privaten Bauträger. Die Größe der Anlage soll inklusive der Flächen für die Eingrünung insgesamt ca. 3,26 ha betragen.

Die Nutzung erneuerbarer Energien trägt wesentlich zum Klimaschutz bei. Durch die Nutzung von Sonnenstrom wird kein klimaschädliches CO₂ produziert und gleichzeitig werden wertvolle Ressourcen geschont. Des Weiteren stärkt der Ausbau der dezentralen Energieversorgung die regionale Wertschöpfung und unterstützt damit den ländlichen Raum nachhaltig.

Gemäß § 1 Abs. 6 Nr. 7f BauGB ist die Nutzung erneuerbarer Energien in den Bauleitplänen besonders zu berücksichtigen.

Erschließung

Die Fläche für die Freiflächenphotovoltaikanlage wird von Nordosten aus erschlossen. Die Erschließung außerhalb des Geltungsbereiches erfolgt über die östliche angrenzende Straße.

Das von der Photovoltaikanlage abfließende Niederschlagswasser ist auf dem Baugebiet breitflächig zu versickern, ein Schmutzwasser- bzw.- Kanalanschluss ist nicht erforderlich.

4. Räumliche Lage und Größe

Die Vorhabenfläche liegt direkt an der südlichen Stadtgrenze zu Ingolstadt, westlich des Industriegebiets Gunvor Raffinerie Ingolstadt sowie östlich der Autobahn A 9.



Lage der Flächen, ohne Maßstab

Der Geltungsbereich umfasst das Grundstück Fl.-Nr. 426, Gmkg. Lenting. Die Fläche des Geltungsbereiches beträgt ca. 3,26 ha. Die Erschließung erfolgt von der nordöstlichen verlaufenden Straße aus.

5. Gegenwärtige Nutzung des Gebietes

Die Eingriffsfläche wird derzeit als Landwirtschaftliche Fläche genutzt.

6. Landschaftsbild

Es handelt sich um eine ackerbaulich genutzte Fläche, die sich nicht innerhalb eines Landschaftlichen Vorbehaltsgebietes oder Landschaftsschutzgebietes befindet. Das überplante Gebiet ist geprägt durch die Landwirtschaftliche Nutzung im Umfeld, die Lage an der Autobahn und dem Industriegebiet. Der höchste Punkt befindet sich in der nordöstlichen Ecke des Geltungsbereiches. Von dort aus ist die Fläche leicht nach Südosten geneigt, die Steigung beträgt im Durchschnitt etwa 1,2 %. Insgesamt fällt das Gelände um etwa 2,5 m ab.

Der Geltungsbereich selbst enthält keine landschaftsbildwirksamen Strukturen wie Gehölzbestände oder ähnliches. Nördlich und südlich grenzen an die überplante Fläche weitere Ackerflächen an, östlich eine Straße und anschließend ein Industriegebiet. Westlich der Fläche verläuft die Autobahn A9. Aufgrund der topografischen Lage bestehen keine Blickbeziehungen in Richtung der umgebenden Ortschaften. Blendwirkungen sind voraussichtlich nicht zu erwarten.

Der Landschaftsraum ist geprägt durch die menschliche Nutzung. Durch die Autobahn und die Industrie im Umfeld besteht bereits eine Vorbelastung.

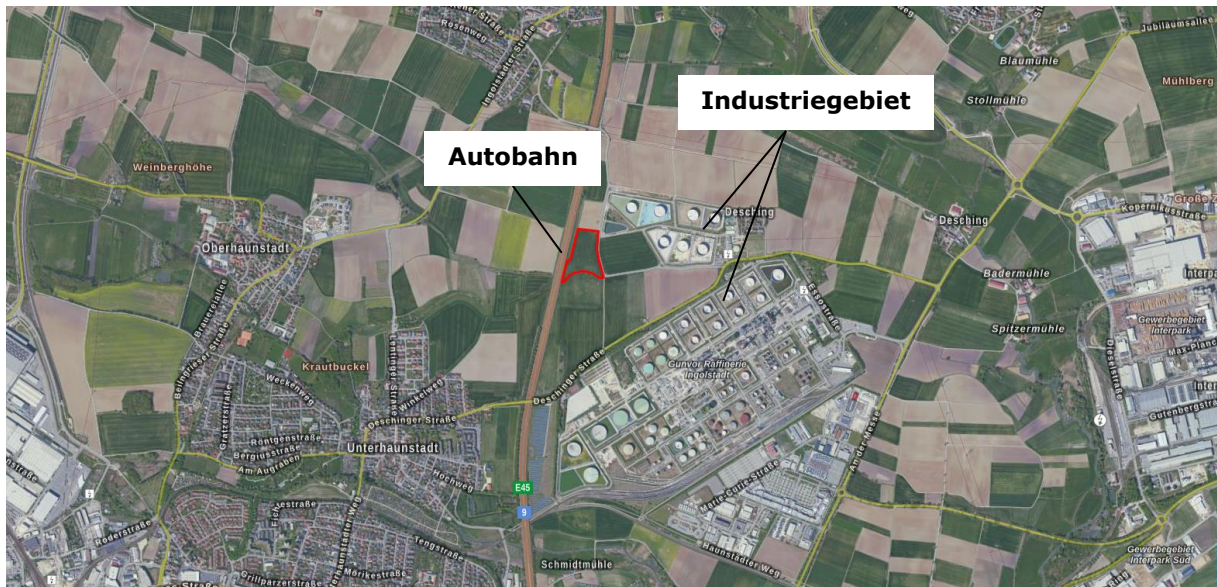

Landschaftsbild - rot: Geltungsbereich des Bebauungsplanes;

Durch die Eingrünung der Anlage werden die Anlagenteile in die Landschaft mittels neuer Gehölzstrukturen eingebunden, die zur Gliederung der Landschaft beitragen.

7. Standortprüfung

Gemäß Landesentwicklungsprogramm (LEP 6.2.3 (G)) sollen Freiflächen-Photovoltaikanlagen bevorzugt in vorbelasteten Gebieten geplant werden. Auch das Erneuerbare-Energien-Gesetz 2021 setzt in § 37 und § 48 als Voraussetzung, dass Photovoltaikanlagen gefördert werden können die Lage auf einer vorbelasteten Fläche fest. Konkret werden hier bereits versiegelten Flächen, Konversionsflächen, oder ein Korridor von bis zu 200 m entlang von Autobahnen und Schienenwegen genannt, wobei innerhalb dieses Korridors ein mindestens 15 m breiter Korridor freigehalten werden soll. Versiegelte Flächen oder Konversionsflächen sind im Gemeindegebiet Lenting in der gewünschten Größenordnung von etwa 2 bis 5 Hektar aktuell nicht verfügbar, eine Bahnlinie ist ebenfalls nicht vorhanden.

Da keine Konversionsflächen oder versiegelten Flächen zur Verfügung stehen ist die Inanspruchnahme von landwirtschaftlichen Nutzflächen unumgänglich, um eine für den Vorhabensträger wirtschaftliche Nutzung der Anlage zu gewährleisten. Die Nutzung von Sonnenenergie stellt im Vergleich zu beispielsweise Biogasanlagen eine relativ flächensparende erneuerbare Energiequelle dar. In begrenztem Umfang können die Flächen unter der Anlage weiterhin extensiv landwirtschaftlich zur Futtergewinnung genutzt werden.

Die vorliegende Planung befindet sich östlich der Autobahn in einem Abstand von etwa 20 Meter, die Modulflächen kommen innerhalb des genannten 200m-Streifens gemäß der EEG-Novelle 2021 zu liegen. Aufgrund der Lage ohne Bezug zu empfindlichen Landschaftseinheiten und die Vorbelastung bieten sich die Flächen für eine Landschaftsbildschonende Nutzung mit Photovoltaik an, die Planung geht somit konform mit dem Landesentwicklungsprogramm.

8. Denkmalschutz

Im unmittelbaren Umfeld des Planungsgebiets sind zwei Bodendenkmäler nachgewiesen: Unmittelbar nördlich angrenzend befindet sich das Bodendenkmal D-1-7234-0807 „Siedlung der Hallstattzeit“, unmittelbar südlich grenzt das Bodendenkmal D-1-7234-0132 „Siedlung der frühen Bronzezeit, Gräben der römischen Kaiserzeit und des Mittelalters“ an. Aufgrund der Nähe zu diesen Bodendenkmälern sowie der enormen Dichte an Bodendenkmälern im weiteren Umfeld sind im gesamten Planungsgebiet Boden-denkmäler zu vermuten

Für Bodeneingriffe jeglicher Art im Geltungsbereich des Bebauungsplanes ist eine denkmalrechtliche Erlaubnis gem. Art. 7.1 BayDSchG notwendig, die in einem eigenständigen Erlaubnisverfahren

bei der zuständigen Unteren Denkmalschutzbehörde zu beantragen ist. Die in diesem Verfahren gegebenenfalls formulierten fachlichen Anforderungen sind zu beachten.

E UMWELTBERICHT

1 Einleitung

Aufgabe des Umweltberichts ist es, alle Umweltbelange sowie die Standortauswahl für die Bebauung unter dem Blickwinkel der Umweltvorsorge zusammenzufassen.

Der Umweltbericht soll den Prozess der Ermittlung, Beschreibung und Bewertung von Umweltbelangen festhalten und so die Grundlage zur Abwägung mit konkurrierenden Belangen bilden, die in anderen Teilen der Begründung darzulegen sind.

Zweck des Umweltberichts ist es, einen Beitrag zur Berücksichtigung der Umweltbelange bei der Zulassung von Projekten zu leisten und dadurch der Umweltvorsorge zu dienen. Er umfasst die Ermittlung, Beschreibung und Bewertung der Auswirkungen eines Vorhabens auf die Schutzgüter Menschen, Tiere / Pflanzen, Boden, Wasser, Luft und Klima, Landschaft, Kultur- und Sachgüter, einschließlich der jeweiligen Wechselwirkungen.

Der Umweltbericht begleitet das gesamte Bauleitplanverfahren vom Aufstellungs- bis zum Satzungsbeschluss. Auf diese Weise soll eine ausreichende Berücksichtigung der Belange von Natur und Umwelt sichergestellt und dokumentiert werden. Der Umweltbericht ist Bestandteil der Begründung zur Flächennutzungsplanänderung.

1.1 Kurzdarstellung des Inhalts und wichtiger Ziele der Bauleitplanung

Der Gemeinde Lenting liegt ein Antrag der Firma Anumar GmbH vor, auf dem Flurstück Fl.-Nr. 426 Gmkg. Lenting, eine Freiflächenphotovoltaikanlage zu errichten.

Die Gemeinde Lenting hat beschlossen, den vorhabenbezogenen Bebauungsplan „Solarpark Lenting II“ mit Grünordnungsplan aufzustellen. Das Planungsgebiet liegt direkt an der südlichen Stadtgrenze Ingolstadt, westlich des Industriegebiets Gunvor Raffinerie Ingolstadt und östlich der Autobahn A9.

Der vorhabenbezogene Bebauungsplan weist ein Sondergebiet zur Nutzung regenerativer Energien (Photovoltaik) aus. Die Erschließung erfolgt von Nordosten von einem vorhandenen Flurweg aus.

Da im Flächennutzungsplan die Flächen bisher als Fläche für die Landwirtschaft dargestellt sind, wird der Flächennutzungsplan im Parallelverfahren geändert.

Die Größe der Anlage soll inklusive der Flächen für die Eingrünung insgesamt ca. 3,26 ha betragen. Der betreffende Bereich wird in Sondergebiet, Photovoltaik (SO) nach § 11 BauNVO geändert.

1.2 Darstellung der in einschlägigen Fachgesetzen und Fachplänen festgelegten Ziele des Umweltschutzes die für den Bauleitplan von Bedeutung sind, und ihrer Berücksichtigung

Die allgemeinen gesetzlichen Grundlagen, wie das Baugesetzbuch, die Naturschutzgesetze, die Abfall- und Immissionsschutz-Gesetzgebung wurden im vorliegenden Fall berücksichtigt. Die Eingriffsregelung wird auf Ebene des Bebauungsplanes gemäß dem Leitfaden `Bauen im Einklang mit Natur und Landschaft` vgl. Leitfaden `Bauen im Einklang mit Natur und Landschaft - Ergänzte Fassung´, 2003) in Verbindung mit dem Schreiben des Bayerischen Staatsministeriums des Inneren zu Freiflächen-Photovoltaikanlagen von 19.11.2009 durchgeführt. Auf Ebene der Flächennutzungsplanung erfolgt auf der gleichen Basis eine Abschätzung des Ausgleichsbedarfes.

Das Landesentwicklungsprogramm sieht die Förderung von Stromerzeugung aus erneuerbaren Energien vor.

Parallel zur Änderung des Flächennutzungsplanes wird ein Bebauungsplanverfahren durchgeführt, in dem der betreffende Bereich ein Sondergebiet Photovoltaik festgesetzt wird.

Der Geltungsbereich liegt nicht im Bereich eines Schutzgebietes nach Naturschutzgesetz, eines FFH-Gebietes oder Vogelschutzgebietes. Im Planungsgebiet liegen keine geschützten Flächen nach Arten- und Biotopschutzprogramm oder Natura 2000, ebenso wie keine biotopkartierten Flächen.

Das nächstgelegene kartierte Biotop ist die Teilfläche des Biotops Nr. 7234-0053 „Einzelhecken bei Desching“, das sich etwa 106 m östlich der Fläche befindet.

Sonstige Fachpläne und -programme z.B. zum Wasser-, oder Immissionsschutzrecht sowie kommunale Umweltqualitätsziele sind für die vorgesehene Fläche nicht vorhanden.

2. Bestandsaufnahme und Bewertung der Umweltauswirkungen einschließlich der Prognose bei Durchführung der Planung

Die Beurteilung der Umweltauswirkungen erfolgt verbal argumentativ. Dabei werden drei Stufen unterschieden: geringe, mittlere und hohe Erheblichkeit.

2.1 Bestandsaufnahme der einschlägigen Aspekte des derzeitigen Umweltzustands (Basisszenario)

2.1.1 Umweltmerkmale

2.1.1.1 Schutzgut Mensch / Gesundheit

Beschreibung

Der Planungsbereich selbst besitzt als landwirtschaftlich genutzte Fläche keine Bedeutung für die Erholungsnutzung. Durch die Lage an der Autobahn und an dem Industriegebiet besteht eine Vorbelastung in Bezug auf das Landschaftsbild. Für die Erholungsnutzung besonders bedeutsame Freizeitwege befinden sich nicht im Geltungsbereich oder Umfeld der Planung.

Wirtschaftliche Nutzungsansprüche bestehen durch die Landwirtschaft.

Die Fläche dient weder dem Lärmschutz noch hat sie besondere Bedeutung für die Luftreinhaltung. Es besteht durch die Nähe zur Autobahn eine gewisse Vorbelastung in Bezug auf Licht- und Geräuschemissionen. Geruchsbeeinträchtigungen bestehen nicht.

2.1.1.2 Schutzgut Tiere und Pflanzen

Beschreibung

Als potenzielle natürliche Vegetation wird in der Pflanzensoziologie der Endzustand der Vegetation bezeichnet, der sich einstellen würde, wenn sie sich unter den heutigen Standortbedingungen ohne weiteren Einfluss des Menschen entwickeln könnte. Sie braucht mit der ursprünglichen Vegetation nicht übereinstimmen.

Als Grundlage dieser Betrachtung dienen die Untersuchungsergebnisse nach SEIBERT (1968) zur potentiellen natürlichen Vegetation Bayerns, die aufbauend auf Bodeneinheiten und unter Berücksichtigung von Höhenlagen und Klimaverhältnissen Vegetationsgebiete beschreiben. Ergänzende Kartierungen einzelner Transekte in Bayern von JANNSEN und SEIBERT (1986) haben zu neuen Erkenntnissen geführt.

Demnach würde sich im Planungsgebiet auf lange Sicht Hexenkraut- oder Zittergrasseggen-Waldmeister-Buchenwald im Komplex mit Zittergrasseggen-Hainsimsen-Buchenwald; örtlich mit Waldziest-Eschen-Hainbuchenwald entwickeln.

Die Fläche ist aufgrund des Status als landwirtschaftliche Fläche geprägt durch die menschliche Nutzung. Die Vegetation der landwirtschaftlichen Nutzflächen setzt sich aus wenigen Arten zusammen und weist deshalb eine für den Naturhaushalt untergeordnete Bedeutung auf.

Unter Berücksichtigung der bestehenden intensiven Nutzung ist der Bereich als gestört und anthropogen beeinflusst einzustufen. Seltene bzw. gefährdete Arten sind deshalb voraussichtlich auszuschließen. Wertvolle Lebensräume oder kartierte Biotopie werden durch die Planung nicht beeinträchtigt. Das Vorkommen von Wiesenbrütern ist aufgrund der Meidedistanzen (wie Straßen mit einer Verkehrsbelastung > 10.000 Kfz/24 h bis zu 500 m) dieser Vogelarten nicht zu erwarten, da die Fläche direkt an das meideabstandsauslösende Objekt (die Autobahn A 9 mit einer Verkehrsbelastung von 78.680 Kfz /24 h) anschließt.

Es werden nach derzeitigem Kenntnisstand für keine Art des Anhangs IV der FFH-Richtlinie sowie für keine europäischen Vogelarten gem. Art. 1 der Vogelschutzrichtlinie unter Berücksichtigung von Vermeidungsmaßnahmen die Verbotstatbestände des § 44 BNatSchG erfüllt. Es wird daher voraussichtlich keine Ausnahme gem. § 45 Abs. 7 BNatSchG oder eine Befreiung gem. § 67 BNatSchG benötigt.

Zusammenfassend kann festgehalten werden, dass der Geltungsbereich eine lediglich geringe Bedeutung als Lebensraum für Pflanzen und Tiere aufweist. Flächen mit hoher Bedeutung sind von der Überbauung nicht betroffen.

Es werden keine Flächen nach ABSP oder Biotopkartierung überplant. Kartierte Biotope befinden sich in mindestens 106 m und stehen nicht in funktionellem Zusammenhang mit den überplanten Flächen.



Abbildung 1 : Auszug aus Biotopkartierung

Zeichenerklärung:

rot umrandete Fläche: Geltungsbereich

rot schraffiert: Biotopkartierung Flachland

2.1.1.3 Schutzgut Boden

Beschreibung

Boden dient als Pflanzen- und Tierlebensraum, als Filter, für die Wasserversickerung und -verdunstung sowie der Klimaregulierung. Zudem hat er seine Funktion als Produktionsgrundlage für die Landwirtschaft. Belebter, gewachsener Boden ist damit nicht ersetzbar.

Das Bearbeitungsgebiet liegt innerhalb der Naturraumeinheit D65–Unterbayerisches Hügelland und Isar-Inn-Schotterplatten, innerhalb der Untereinheit 063-D – Donauauen.

In der Geologischen Karte 1:500.000 ist für den Planungsbereich Obere Süßwassermolasse, ungegliedert verzeichnet. Gemäß Übersichtsbodenkarte 1:25.000 liegt im nördlichen Bereich des Planungsgebiets überwiegend Parabraunerde und verbreitet Braunerde aus Schluff bis Schluffton (Lösslehm) über Carbonatschluff (Löss) und im südlichen Bereich des Planungsgebiets Bodenkomplex: Gleye, kalkhaltige Gleye und andere grundwasserbeeinflusste Böden mit weitem Bodenartenspektrum (Talsediment), verbreitet skelettführend; im Untergrund carbonathaltig.

Das Standortpotential für die natürliche Vegetation hat geringe bis mittlere Bedeutung für die natürliche Vegetation, da keine extremen Umweltbedingungen anzutreffen sind.

Das Retentionsvermögen bei Niederschlagsereignissen wird auf Grundlage der Bodenschätzung bewertet. In der Bodenschätzungskarte wird für den nördlichen Geltungsbereich L3LÖ angegeben, das heißt Acker auf lehmigen Boden mit mittlerer Zustandsstufe (Ertragsfähigkeit). Dementsprechend wird die Retentionsfunktion als hoch (Wertklasse 4) bewertet.

Das Rückhaltevermögen für Schwermetalle wird auf der gleichen Grundlage für den vorliegenden Boden in diesem Bereich mit Wertklasse 4 – hoch bewertet; die natürliche Ertragsfähigkeit ist mittel bis hoch.

In der Bodenschätzungskarte wird für den südlichen Geltungsbereich LIb2 angegeben, das heißt Grünland-Acker auf lehmigen Boden mit mittlerer Zustandsstufe (Ertragsfähigkeit). Dementsprechend wird die Retentionsfunktion als hoch (Wertklasse 4) bewertet.

Das Rückhaltevermögen für Schwermetalle wird auf der gleichen Grundlage für den vorliegenden Boden in diesem Bereich mit Wertklasse 4 – hoch bewertet; die natürliche Ertragsfähigkeit ist mittel bis hoch.

Da es sich bei der Fläche für die Freiflächenphotovoltaikanlage um landwirtschaftlich genutzte Flächen handelt, ist der anliegende Boden anthropogen überprägt. Der natürliche Bodenaufbau ist in diesem Bereich demnach bereits beeinträchtigt.

Unterschiede bzgl. der biotischen Lebensraumfunktion des Bodens sind im Untersuchungsraum nicht zu erkennen. Es sind keine besonders schutzwürdigen Bodenflächen festzustellen.

Zu Altlasten ist im Bereich der Planung nicht bekannt.

2.1.1.4 Schutzgut Wasser

Beschreibung

Im Planungsgebiet befinden sich keine Oberflächengewässer.

Laut Umweltatlas Bayern befinden sich das Planungsgebiet weder im Wassersensiblen Bereich noch in einem Überschwemmungsgebiet. Genauere Kenntnisse zum Grundwasserstand sind nicht vorhanden.

Wasserschutzgebiete befinden sich nicht in der Umgebung der Planung.

2.1.1.5 Schutzgut Luft / Klima

Beschreibung

Die durchschnittliche Jahresmitteltemperatur beträgt 8,2 °C und liegt damit etwas über dem bayernweiten Durchschnitt. Die durchschnittliche Niederschlagsmenge von 744 mm liegt im Mittel des Landkreises.

Der Geltungsbereich des Bebauungsplanes hat als Ackerfläche eine gewisse Bedeutung als Kaltluftentstehungsgebiet, jedoch ohne Bezug zur Wohnbebauung.

Durch die Nähe zur Autobahn besteht eine gewisse Vorbelastung in Bezug auf die Luftqualität.

2.1.1.6 Schutzgut Landschaft / Erholung

Beschreibung

Prägend für den Landschaftsausschnitt, der durch den Bebauungsplan beansprucht wird, Landwirtschaftliche Nutzung im Umfeld sowie die Lage an der Autobahn und einem Industriegebiet. Das Planungsgebiet liegt nicht innerhalb eines Landschaftsschutzgebietes oder eines Landschaftlichen Vorbehaltsgebietes. Es handelt sich um eine ackerbaulich genutzte Fläche. Der höchste Punkt befindet sich in der nordöstlichen Ecke des Geltungsbereiches. Von dort aus ist die Fläche leicht nach Südosten geneigt, die Steigung beträgt im Durchschnitt etwa 1,2 %. Insgesamt fällt das Gelände um etwa 2,5 m ab.

Der Geltungsbereich selbst enthält keine landschaftsbildwirksamen Strukturen wie Gehölzbestände oder ähnliches. Nördlich und südlich grenzen an die überplante Fläche weitere Ackerflächen an, östlich eine Straße und anschließend ein Industriegebiet. Westlich der Fläche verläuft die Autobahn A 9. Aufgrund der topografischen Lage bestehen keine Blickbeziehungen in Richtung der umgebenden Ortschaften. Blendwirkungen sind voraussichtlich nicht zu erwarten. Durch die Eingrünung der Anlage werden die Anlagenteile in die Landschaft mittels neuer Gehölzstrukturen eingebunden, die zur Gliederung der Landschaft beitragen. Hierfür wird die Anlage der Heckenstrukturen auf Ebene des parallel aufgestellten Bebauungsplanes festgesetzt, die die Anlagenteile in die Landschaft einbinden und zur Gliederung der Landschaft beitragen.

2.1.1.7 Schutzgut Kultur- und Sachgüter

Beschreibung

Im Geltungsbereich des Bebauungsplanes sind keine Kultur- bzw. Sachgüter mit schützenswertem Bestand bekannt. südlich an den Geltungsbereich angrenzend befindet sich jedoch laut Denkmaltlas Bayern das Bodendenkmal mit der Aktennummer D-1-7234-0807, eine Siedlung der Hallstattzeit und nordöstlich an den Geltungsbereich angrenzend liegt laut Denkmaltlas Bayern das Bo-

dendenkmal mit der Aktennummer D-1-7234-0132, Siedlung der frühen Bronzezeit, Gräben der römischen Kaiserzeit und des Mittelalters.

2.1.1.8 Schutzgut Fläche

Durch die vorliegende Bauleitplanung werden ca. 3,26 ha Fläche der intensiven landwirtschaftlichen Nutzung entzogen und in Flächen für Photovoltaik sowie Flächen für Eingrünung umgewandelt.

Auf diesen Flächen erfolgt jedoch nur in sehr geringem Umfang im Bereich der Technikgebäude eine Versiegelung.

Der Flächenbedarf für die Ausgleichsflächen ist in der angegebenen Fläche bereits enthalten, da dieser auf internen Ausgleichsflächen im Geltungsbereich des Bebauungsplanes gedeckt wird.

2.1.1.9 Prognose über die Entwicklung des Umweltzustands bei Nichtdurchführung der Planung

Das Belassen der vorliegenden Flächen im bestehenden Zustand würde keine Veränderung der biologischen Vielfalt oder der Funktion als Lebensraum für Tier- und Pflanzenarten erwarten lassen, da diese Flächen weiterhin wie bisher genutzt werden würden.

Auch für die anderen Schutzgüter würden sich keine Veränderungen ergeben.

2.2 Prognose über die Entwicklung des Umweltzustands bei Durchführung der Planung

2.2.1 Auswirkung auf die Schutzgüter

2.2.1.1 Schutzgut Tiere und Pflanzen

Auswirkungen

Durch die Errichtung der Photovoltaikanlage wird eine Fläche in Anspruch genommen, die derzeit landwirtschaftlich intensiv genutzt wird. Da es sich hierbei um Flächen geringer Empfindlichkeit handelt, ist mit einer schwerwiegenden Beeinträchtigung des Bestands nicht zu rechnen. Durch die Umwandlung in extensiv bewirtschaftetes Grünland und die Neuanlage von Hecken ist insgesamt von einer Verbesserung der Funktion der Fläche für den Arten- und Biotopschutz auszugehen.

Durch die geplante Neuanlage von Hecken mit vorgelagertem Altgrasstreifen sowie die Entwicklung der artenreichen Säume werden zusätzlich neue Biotopstrukturen geschaffen.

Während der Bauphase kann es durch die vom Baubetriebe ausgehenden Störwirkungen zu einer Beeinträchtigung der angrenzenden Lebensräume und zur Meidung der Flächen kommen, diese sind jedoch zeitlich beschränkt.

Durch die auftretenden teilweisen Verschattungseffekte sowie den unterschiedlichen Niederschlagsanfall ist langfristig eine differenzierte Ausbildung in der Vegetationszusammensetzung zu erwarten, die zu einer weiteren Auffächerung des Lebensraumspektrums führt. Durch gezielte Pflegemaßnahmen können diese zusätzlich unterstützt werden.

Zur Vermeidung von Lockwirkungen auf nachtschwärmende Insekten wird eine dauerhafte Beleuchtung der Anlage auf Ebene des parallel aufgestellten Bebauungsplanes als unzulässig festgesetzt.

Zur Vermeidung der Beeinträchtigung von Säugetieren durch die Errichtung der notwendigen Umzäunung des Geländes wird auf Ebene des parallel aufgestellten Bebauungsplanes festgesetzt, dass die Unterkante des Zaunes entsprechend der Geländetopographie mindestens 15 cm über dem Boden auszuführen ist. Die vorgesehene Umzäunung behindert nicht die Wanderung von Kleintieren, sondern wirkt sich in erster Linie erst ab größeren wie Igel und Hase aus.

Ergebnis

Im Hinblick auf das Schutzgut Tiere und Pflanzen sind gering bedeutende Flächen betroffen, so dass in der Zusammenschau gering erhebliche Umweltauswirkungen für dieses Schutzgut zu erwarten sind.

2.2.1.2 Schutzgut Boden

Auswirkungen

Durch die Errichtung einer Freiflächen-Photovoltaikanlage erfolgt in der Regel lediglich eine kleinflächige Versiegelung des Bodens im Bereich von Technikräumen etc. Die Modultrassen werden üblicherweise schon aus Kostengründen ohne Betonfundamente ausgeführt. Es erfolgt deshalb nur eine geringflächige Bodenverdrängung. Somit sind die Auswirkungen auf das Schutzgut auf Grund der geringen Dimensionierung als vernachlässigbar einzustufen. Die Einflüsse der Wind- und vor allem Wassererosion, die aufgrund der Hanglage und Nutzung als Acker bisher verstärkt werden, werden durch die Anlage der Modulfläche als Wiese verringert, zudem werden die Flächen zukünftig weder gedüngt noch mit Pestiziden o.ä. behandelt.

Ergebnis

Es sind auf Grund der sehr geringen Versiegelung und der vorhandenen Beeinträchtigung Umweltauswirkungen geringer Erheblichkeit für dieses Schutzgut zu erwarten.

2.2.1.3 Schutzgut Wasser

Auswirkungen

Es erfolgt durch die Anlage einer Photovoltaikanlage nur ein Minimum an Versiegelung. Beeinträchtigungen für Grundwasserneubildung sowie Regenrückhalt können deshalb praktisch ausgeschlossen werden.

Ergebnis

Es sind durch die Versiegelung bei der Festsetzung von Verminderungsmaßnahmen im Bebauungsplan Umweltauswirkungen geringer Erheblichkeit für das Schutzgut Wasser zu erwarten.

2.2.1.4 Schutzgut Luft/Klima

Auswirkungen

Da kaum Versiegelung erfolgt, findet praktisch keine Reduktion von Kaltluftentstehungsgebieten statt. Die aufgeständerte Bauweise verhindert Kaltluftstau.

Auf Grund der Größenordnung des Baugebiets sind keine größeren Auswirkungen auf Klima und Luftaustausch zu erwarten.

In der Gesamtbilanz wird das Schutzgut Luft / Klima durch die Errichtung der geplanten Photovoltaikanlage positiv beeinflusst, da die Freisetzung von schädlichen Klimagasen, wie sie bei der konventionellen Energieerzeugung durch fossile Brennstoffe entstehen, verringert wird.

Ergebnis

Es sind durch die Planung keine erheblich negativen Umweltauswirkungen für das Schutzgut Luft festzustellen. Für das Schutzgut Klima sind keine erheblichen Auswirkungen zu erwarten.

2.2.1.5 Fläche

Auswirkungen

Durch die vorgesehene Änderung des Bauleitplanes gehen bislang landwirtschaftlich genutzte Flächen verloren. Da Nutzung als Sondergebiet jedoch zeitlich begrenzt ist, ist dieser Verlust nicht dauerhaft. Nach Rückbau der Anlage stehen die Flächen wieder für die Landwirtschaft oder andere Nutzungen zur Verfügung.

Ergebnis

Auf Grund der zeitlichen Begrenzung der Inanspruchnahme ist mit insgesamt geringen erheblichen Auswirkungen auf das Schutzgut Fläche zu rechnen. Diese werden nach Rückbau der Anlage vollständig zurückgenommen.

2.2.1.6 Wirkungsgefüge zwischen den o.g. Schutzgütern

Die einzelnen Schutzgüter stehen untereinander in engem Kontakt und sind durch Wirkungsgefüge miteinander verbunden. So ist die Leistungsfähigkeit/ Eignung des Schutzgutes Boden nicht ohne

die Wechselwirkungen mit dem Gut Wasser zu betrachten (Wasserretention und Filterfunktion). Beide stehen durch die Eignung als Lebensraum wiederum in Wechselbeziehung zur Pflanzen- und Tierwelt. Diese Bezüge sind bei den jeweiligen Schutzgütern vermerkt.

2.2.1.7 Schutzgut Landschaft / Erholung

Auswirkungen

Bereiche mit besonderer Bedeutung der Empfindlichkeit in Bezug auf das Landschaftsbild wie landschaftliche Vorbehaltsgebiete oder Landschaftsschutzgebiete werden durch die Planung nicht berührt.

Als Anlagebedingte Wirkung hat die Errichtung einer Photovoltaikanlage eine gewisse Veränderung des Landschaftsbildes im unmittelbaren Planungsumgriff zur Folge. Die Anlage stellt grundsätzlich ein landschaftsfremdes, technisches Element innerhalb der landwirtschaftlichen Fläche dar. Aufgrund der Vorbelastungen sind die Auswirkungen auf das Landschaftsbild bereits durch die Standortwahl minimiert. Durch die geplante Eingrünung entlang der östlichen, nördlichen und südlichen Grenze wird die Anlage allerdings in die Landschaft eingegliedert.

Störende Fernwirkungen, Blendwirkungen oder Reflexionen während des Betriebes der Anlage sind aufgrund der Lage und Ausrichtung der Anlage nicht zu erwarten. Durch die Eingrünung der Anlage mit einer Hecke werden diese Auswirkungen zusätzlich vermieden.

Ergebnis

Aufgrund der Lage und unter Berücksichtigung der geplanten Eingrünung ist durch die Planung nur mittel erhebliche Umweltauswirkungen für das Schutzgut Landschaftsbild zu erwarten.

2.2.2 Auswirkungen auf Erhaltungsziele und den Schutzzweck der Natura 2000-Gebiete im Sinne des Bundesnaturschutzgesetzes

Im direkten Umfeld der Planung befinden sich keine Natura-2000 Gebiete. Die nächstgelegenen FFH-Gebiete sind Nr. 7136-304 „Donauauen zwischen Ingolstadt und Weltenburg“, das sich etwa 3,20 km südlich der Fläche befindet. Die Planung hat keine Auswirkung auf diese Gebiete.

2.2.3 Auswirkungen auf den Menschen und seine Gesundheit sowie die Bevölkerung insgesamt

Auswirkung

Bei der Ausweisung von Sondergebieten (für Photovoltaik) im Umfeld bestehender Siedlungen ist in der Regel eine gewisse Auswirkung auf die dort lebende Bevölkerung gegeben. Meist entstehen nachteilige Auswirkungen in Form von Sichtbeeinträchtigungen bzw. Störung des Landschaftsbildes durch die errichteten Anlagenteile. Diese werden beim Schutzgut Landschaftsbild behandelt.

Beeinträchtigung von Siedlungsbereichen durch den Betrieb der Anlage wie Lärm, Erschütterung, oder Schwingungen sind auf Grund der Anlagenausführung und der angewandten Techniken nach derzeitigem Kenntnisstand nicht zu erwarten. Lärmemissionen entstehen auf Photovoltaikanlagen nur durch die verwendeten Transformatoren. Diese sind jedoch so gering, dass eine Belastung der in etwa 700 m Entfernung befindlichen Wohnbebauung nicht zu erwarten ist.

Eine Blendwirkung in Richtung von Wohnbebauung kann aufgrund der nicht vorhandenen Blickbeziehungen ausgeschlossen werden. Auch Eine Blendwirkung in Richtung der westlich verlaufenden Autobahn kann aufgrund der Ausrichtung der Anlage voraussichtlich ausgeschlossen werden. Zusätzlich werden Festsetzungen auf Ebene des parallel aufgestellten Bebauungsplanes getroffen, um dies gegebenenfalls zu vermeiden.

Baubedingt kann es durch die Bebauung kurzzeitig zu erhöhter Lärmentwicklung kommen. Diese ist jedoch vorübergehend und daher als gering erheblich einzustufen.

Ergebnis

Im Hinblick auf das Schutzgut Mensch sind lediglich gering erhebliche Belastungen zu erwarten. Beeinträchtigungen entstehen gegebenenfalls auf das Landschaftsbild. Diese werden beim Schutzgut Landschaftsbild getrennt behandelt.

2.2.4 Auswirkungen auf Kulturgüter und sonstige Sachgüter

Auswirkungen

Aufgrund der Nähe zu Bodendenkmälern sowie der enormen Dichte an Bodendenkmälern im weiteren Umfeld sind im gesamten Planungsgebiet Bodendenkmäler zu vermuten

Jegliche Form von Erdarbeiten birgt ein gewisses Risiko der Zerstörung von Bodendenkmälern. Da es sich bei der zu bebauenden Fläche um bereits von Landwirtschaft überprägte Flächen handelt und Abgrabungen im Bebauungsplan auf 0,50 m begrenzt werden, ist in dieses Risiko jedoch sehr gering.

Für Bodeneingriffe jeglicher Art im Geltungsbereich des Bebauungsplanes ist eine denkmalrechtliche Erlaubnis gem. Art. 7.1 BayDSchG notwendig, die in einem eigenständigen Erlaubnisverfahren bei der zuständigen Unteren Denkmalschutzbehörde zu beantragen ist. Die in diesem Verfahren gegebenenfalls formulierten fachlichen Anforderungen sind zu beachten.

Ergebnis

Es sind durch die Bebauung keine erheblichen Auswirkungen für dieses Schutzgut zu erwarten.

2.2.5 Auswirkungen auf die Vermeidung von Emissionen sowie der sachgerechte Umgang mit Abfällen und Abwässern

Die Förderung von erneuerbaren Energien, wie im vorliegenden Fall der Solarenergie trägt grundsätzlich zur Vermeidung zum Klimaschutz bei. Durch die Nutzung von Sonnenstrom wird kein klimaschädliches CO₂ produziert und in der Gesamtbilanz die Reduktion von Emissionen erreicht.

Abfälle oder Abwässer fallen durch die Nutzung der Anlage nicht an.

2.2.6 Auswirkungen auf die Nutzung erneuerbarer Energien sowie die sparsame und effiziente Nutzung von Energie

Da die vorliegende Planung zum Ziel hat, Baurecht für eine Freiflächen-Photovoltaikanlage zu schaffen, trägt sie wesentlich zur Nutzung erneuerbaren Energien bei.

2.2.7 Auswirkungen auf die Darstellungen von Landschaftsplänen sowie von sonstigen Plänen, insbesondere des Wasser-, Abfall- und Immissionschutzrechts

Im Bereich der Planung sind keine Darstellungen von Landschaftsplänen vorhanden. Wasser-, Abfall-, oder Immissionsschutzrechtliche Belange werden ebenfalls nicht berührt.

2.2.8 Auswirkungen auf die Erhaltung der bestmöglichen Luftqualität in Gebieten, in denen die durch Rechtsverordnung zur Erfüllung von Rechtsakten der Europäischen Union festgelegten Immissionsgrenzwerte nicht überschritten werden

Durch die Nutzung der Fläche als Photovoltaikanlage entstehen keine Auswirkungen auf die Luftqualität im unmittelbaren Planungsbereich, da von der Anlage keine Luftemissionen ausgehen. Das geplante Vorhaben steht der Erhaltung der bestmöglichen Luftqualität somit nicht entgegen.

2.2.9 Auswirkungen auf die Wechselwirkungen zwischen den einzelnen Belangen des Umweltschutzes

Die einzelnen Schutzgüter stehen unter einander in engem Kontakt und sind durch Wirkungsgefüge miteinander verbunden. So ist die Leistungsfähigkeit/ Eignung des Schutzgutes Boden nicht ohne die Wechselwirkungen mit dem Gut Wasser zu betrachten (Wasserretention und Filterfunktion). Beide stehen durch die Eignung als Lebensraum wiederum in Wechselbeziehung zur Pflanzen- und Tierwelt. Diese Bezüge sind bei den jeweiligen Schutzgütern vermerkt.

2.3 Beschreibung der Maßnahmen zur Vermeidung, Verhinderung, Verringerung oder Ausgleich von erheblichen Umweltauswirkungen

2.3.1 Vermeidungsmaßnahmen bezogen auf die verschiedenen Schutzgüter

Konkrete Vermeidungsmaßnahmen werden erst auf Ebene des Bebauungsplanes festgesetzt.

2.3.2 Landschaftspflegerische Maßnahmen und Festsetzungen

Diese werden im Bereich des Geltungsbereichs auf Ebene des Bebauungsplanes festgesetzt.

2.3.3 Ausgleich unvermeidbarer Beeinträchtigungen / Eingriffsregelung

Auf die Schutzgüter Tier- und Pflanzenwelt, Landschaftsbild, Boden und Wasser hat der Bebauungsplan voraussichtlich unvermeidbare Beeinträchtigungen.

Die Eingriffsregelung wird im vorliegenden Fall nach dem Leitfaden 'Bauen im Einklang mit Natur und Landschaft - Ergänzte Fassung', 2003 in Verbindung mit dem Schreiben des Bayerischen Staatsministeriums des Innern zu Freiflächen-Photovoltaikanlagen von 19.11.2009 durchgeführt.

2.3.3.1 Eingriffsermittlung

Die wesentlichen Auswirkungen der Bebauung auf den Naturhaushalt gehen von einer Beeinträchtigung des Landschaftsbildes aus.

Die Einordnung der von Eingriffen betroffenen Flächen erfolgte entsprechend der Bestandsaufnahme und ist in der nachfolgenden Tabelle dargestellt. Die Bewertung der Bedeutung der Flächen für Natur und Landschaft wird durch gemeinsame Betrachtung der wesentlich betroffenen Schutzgüter in Gebiete geringer (Kategorie I), Gebiete mittlerer (Kategorie II) und Gebiete hoher Bedeutung (Kategorie III) vorgenommen.

Bewertung

Typ A hoher Versiegelungs- und Nutzungsgrad (GRZ > 0,35)	Bedeutung / Begründung für Ausgleichsfaktor	Faktor
Kategorie I		
geringe Bedeutung 0,3 – 0,6 - -	--	-
Kategorie II		
mittlere Bedeutung 0,8 – 1,0 - -	--	-
Kategorie III		
hohe Bedeutung 1,0 – 3,0 - -	--	-
Typ B geringer bis mittlerer Versiegelungs- und Nutzungsgrad (GRZ ≤ 0,35)	Bedeutung / Begründung für Ausgleichsfaktor	Faktor
Kategorie I		
geringe Bedeutung 0,2 – 0,5 Acker intensiv genutzt	<ul style="list-style-type: none"> geringe Lebensraumbedeutung, geringe bis mittlere Bedeutung der betr. Bodenfläche Wahl des Faktors auf Grundlage des Schreibens des StMI 2009 	0,18
Kategorie II		
mittlere Bedeutung 0,5 – 0,8		
Kategorie III		
hohe Bedeutung 1,0 – 3,0 - -	--	-

Entsprechend der zu erwartenden Versiegelung wird die Eingriffsschwere als Typ B – geringer bis mittlerer Versiegelungsgrad bzw. Nutzungsgrad festgelegt. Durch die unter 4.1 genannten Vermeidungsmaßnahmen werden die Eingriffe in den Natur- und Landschaftshaushalt vermindert, die Versiegelung ist durch die Verwendung von Rammfundamenten auf ein Minimum reduziert.

Laut Schreiben des Bayerischen Staatsministeriums des Innern zu Freiflächen-Photovoltaikanlagen von 19.11.2009 liegt der Kompensationsfaktor „aufgrund der Ausschlusskriterien für ungeeignete Bereiche und dem geringen Versiegelungs- bzw. Nutzungsgrad der Photovoltaikanlage [...] im Regelfall bei 0,2“.

Das Schreiben führt weiter aus: „Eingriffsminimierende Maßnahmen sowohl innerhalb als auch außerhalb der Anlage können den Kompensationsfaktor auf bis zu 0,1 verringern. Dazu zählen die Verwendung von standortgemäßem, autochthonem Saat- und Pflanzgut sowie die Neuanlage von Biotoperelementen in Verbindung mit einer sinnvollen Biotopvernetzung zur umgebenden Landschaft.“ Dies stellt eine mögliche Reduzierung des Faktors um die Hälfte dar. Als „Basisfläche“ (Eingriffsfläche) gilt demnach die eingezäunte Fläche.

Auf dieser Grundlage wurde für die vorliegende Planung für den Bereich des Grünlandes der Eingriffsfaktor von 0,18 festgesetzt.

Begründet wird dies, da die Fläche auch nach dem Bau der Photovoltaikanlage weiterhin extensiv genutzt wird und keine Beeinträchtigung besonders wertvollen Lebensräumen entsteht. Wie beim Schutzgut Arten beschrieben, wird die Strukturvielfalt auf der Fläche durch die Anlage eher erhöht. Zudem werden vorgesehene Verankerung der Module ohne Betonfundamente die Versiegelung minimiert. Das Niederschlagswasser kann im gesamten Planungsgebiet ungehindert versickern.

Ausgleichsflächenbedarf

Eingriffsfläche ha	in Typ	Kategorie	Eingriffstyp	Faktor	Ausgleichsflächenbedarf in ha
2,56	Landwirtschaftlich nutzte Fläche	ge- I	B	0,18	0,46

Geltungsbereich gesamt: 3,26 ha

Gesamt: 0,46

2.3.3.2 Ausgleichsermittlung

Die Deckung des Ausgleichsbedarfes soll durch die Anordnung von internen Ausgleichsflächen entlang der südlichen, nördlichen und östlichen Grenze des Geltungsbereiches erfolgen. Durch die Anlage von Heckenstrukturen mit Altgrasbestand sowie die Umwandlung von Acker zu Extensivgrünland werden die Auswirkungen auf das Landschaftsbild ausgeglichen und die Strukturvielfalt der Fläche erhöht.

Nähere Angaben zu geplanten Maßnahmen werden auf Ebene des Bebauungsplans gemacht.

2.4 Alternative Planungsmöglichkeiten

Auf Ebene des Flächennutzungsplanes wären alternative Planungsmöglichkeiten lediglich die Ausweisung von Sondergebieten an anderer Stelle im Gemeinde oder Verzicht auf die Planung.

Potentielle Standorte für Photovoltaikanlagen ergeben sich aus dem Vorgaben des Landesentwicklungsprogrammes sowie Regionalplanes, den Förderbedingungen des Erneuerbare-Energien-Gesetzes und den natürlichen Gegebenheiten der einzelnen Flächen in Bezug auf Biotopausstattung, Ausrichtung und zu erwartende Sonnenstrahlung.

Laut Landesentwicklungsprogramm Bayern sollen Photovoltaik-, auf vorbelasteten Flächen errichtet werden. Von dem Anbindungsgebot gemäß LEP 3.3 (Z) werden Photovoltaik- und Biomasseanlagen in der Begründung zu diesem Gebot explizit ausgenommen. Somit ist eine Anbindung der Flächen an eine Siedlungseinheit nicht notwendig.

Nach der Novellierung des EEG aus dem Jahre 2021 können Freiflächenanlagen gefördert werden, wenn sich die Anlage auf Konversionsflächen aus wirtschaftlicher, verkehrlicher, wohnungsbaulicher

oder militärischer Nutzung, entlang von Autobahnen oder Schienenwegen in einem Korridor von 200 m gemessen vom äußeren Rand der befestigten Fahrbahn, wobei innerhalb dieses Korridors ein mindestens 15 m breiter Korridor freigehalten werden soll. Versiegelte Flächen oder Konversionsflächen sind im Gebiet der Gemeinde Lenting in der gewünschten Größenordnung von etwa 2 bis 5 Hektar aktuell nicht verfügbar. Potentielle Standorte für Photovoltaik im Bereich der Gemeinde Lenting konzentrieren sich im Bereich der Autobahn, da hier die größte Vorbelastung besteht.

Aufgrund der im Umgriff der Planung vorhandenen Topografie bieten sich die gewählten Flächen für eine Landschaftsbildschonende Nutzung mit Photovoltaik an, es entstehen nur geringe Auswirkungen auf die Schutzgüter. Die Prüfung alternativer Standorte ist somit nicht notwendig, da eine Verringerung der Auswirkungen durch eine alternative Standortwahl nicht zu erwarten ist. Die Planung geht somit konform mit dem Landesentwicklungsprogramm.

Da die Photovoltaikanlage nach Beendigung der Nutzung vollständig rückzubauen ist, stehen die Flächen damit für bisherige oder anderweitige Nutzungen zur Verfügung.

3. Zusätzliche Angaben

3.1 Beschreibung der Methodik und Hinweise auf Schwierigkeiten und Kenntnislücken

Da es sich bei der Planung um einen relativ überschaubaren Bereich zur Sondernutzung mit Photovoltaikanlagen handelt, sind weiträumige Auswirkungen auf den Naturhaushalt unwahrscheinlich. Daher ist der Untersuchungsbereich auf den Geltungsbereich des Bebauungsplans und die direkt angrenzenden Bereiche begrenzt. Eine Fernwirkung ist bei den meisten umweltrelevanten Faktoren nicht zu erwarten. Ausnahmen bilden lediglich das Landschaftsbild sowie Immissionen. Der Untersuchungsraum ist bei diesen Schutzgütern entsprechend weiter gefasst.

Die Bestandserhebung erfolgt durch ein digitales Luftbild, das mit der digitalen Flurkarte überlagert wurde.

Darüber hinaus sind Daten des Fachinformationssystem Naturschutz (FIS-Natur), des Arten- und Biotopschutzprogramms, des Bodeninformationssystem Bayern, des Bayerischen Denkmaltatlas, des Geotopkatasters Bayern, des Regionalplanes und Landesentwicklungsprogrammes, u.ä. ausgewertet worden.

Die vorliegenden aufgeführten Rechts- und Bewertungsgrundlagen entsprechen dem allgemeinen Kenntnisstand und allgemein anerkannten Prüfungsmethoden. Schwierigkeiten oder Lücken bzw. fehlende Kenntnisse über bestimmte Sachverhalte, die Gegenstand des Umweltberichtes sind, sind nicht erkennbar.

Für die Beurteilung der Eingriffsregelung wurde der Bayerische Leitfaden in Verbindung mit dem Schreiben des Bayerischen Staatsministeriums des Innern zu Freiflächen-Photovoltaikanlagen von 19.11.2009 verwendet. Als Grundlage für die verbal argumentative Darstellung und der dreistufigen Bewertung sowie als Datenquelle wurden die Flachlandbiotopkartierung, der Flächennutzungs- und Landschaftsplan sowie Angaben der Fachbehörden verwendet.

Es bestehen keine genauen Kenntnisse über den Grundwasserstand.

Da eine objektive Erfassung der medienübergreifenden Zusammenhänge nicht immer möglich und in der Umweltprüfung zudem auf einen angemessenen Umfang zu begrenzen ist, gibt die Beschreibung von Schwierigkeiten und Kenntnislücken den beteiligten Behörden und auch der Öffentlichkeit die Möglichkeit, zur Aufklärung bestehender Kenntnislücken beizutragen.

3.2 Beschreibung der geplanten Maßnahmen zur Überwachung der erheblichen Auswirkungen)

Die Maßnahmen auf den Ausgleichsflächen sind nach ihrer Fertigstellung an die Untere Naturschutzbehörde, Landkreis Eichstätt zu melden und ein gemeinsamer Abnahmetermin zu vereinbaren.

Im Anschluss ist die Entwicklung der Flächen durch regelmäßige, mindestens jährliche Kontrollen zu überwachen und die Pflege gegebenenfalls anzupassen.

3.3 Allgemein verständliche Zusammenfassung

Für einen Geltungsbereich von insgesamt ca. 3,26 ha wird die Änderung des Flächennutzungsplanes der Gemeinde Lenting im Parallelverfahren zur Aufstellung des vorhabenbezogenen Bebauungsplans „Solarpark Lenting II“ durchgeführt.

Die nachstehende Tabelle fasst die Ergebnisse zusammen:

Schutzgut	Baubedingte Auswirkungen	Anlagebedingte Auswirkungen	Betriebsbedingte Auswirkungen	Ergebnis
Mensch / Gesundheit	geringe Erheblichkeit	geringe Erheblichkeit	geringe Erheblichkeit	gering
Tiere und Pflanzen	geringe Erheblichkeit	mittlere Erheblichkeit	geringe Erheblichkeit	gering
Boden	geringe Erheblichkeit	geringe Erheblichkeit	geringe Erheblichkeit	gering
Wasser	geringe Erheblichkeit	geringe Erheblichkeit	geringe Erheblichkeit	gering
Luft / Klima	nicht betroffen	nicht betroffen	nicht betroffen	nicht betroffen
Landschaft/ Erholung	gering Erheblichkeit	mittlere Erheblichkeit	mittlere Erheblichkeit	mittel
Kultur- und Sachgüter	nicht betroffen	nicht betroffen	nicht betroffen	nicht betroffen

Es sind von der Planung keine wertvollen Lebensräume betroffen. Vermeidungsmaßnahmen verringern die Eingriffe in den Natur- und Landschaftshaushalt, so dass die ökologische Funktionsfähigkeit des Landschaftsraumes erhalten bleibt.

Dauerhafte Beeinträchtigungen werden lediglich für das Schutzgut Landschaftsbild erwartet, die jedoch unter Berücksichtigung der Minimierungsmaßnahmen und auf Grund der Vorbelastung in Kauf genommen werden können.

Durch grünordnerische und ökologische Festsetzungen für den Geltungsbereich sowie durch die Bereitstellung von Ausgleichsflächen wird eine ausgeglichene Bilanz von Eingriff und Ausgleich erzielt.

3.4 Anhang / Anlagen

- Quellen :
- BAYERISCHES GEOLOGISCHES LANDESAMT
(1981 Hrsg.):
Geologische Karte von Bayern 1:500.000
München

 - BAYERISCHES STAATSMINISTERIUM FÜR LANDESENTWICKLUNG UND
UMWELTFRAGEN:
Bauen im Einklang mit Natur- und Landschaft: Ein Leitfaden (Ergänzte Fassung).
München 2003

 - BAYERISCHES LANDESAMT FÜR UMWELT:
Praxis-Leitfaden für die ökologische Gestaltung von Photovoltaik-
Freiflächenanlagen
Augsburg, 2014

 - MEYNEN, E und SCHMIDTHÜSEN, J. (1953):
Handbuch der naturräumlichen Gliederung Deutschlands.
Verlag der Bundesanstalt für Landeskunde, Remagen.

 - OBERSTE BAUBEHÖRDE IM BAYERISCHEN STAATSMINISTERIUM DES INNEREN:
Der Umweltbericht in der Praxis. Leitfaden zur Umweltprüfung in der
Bauleitplanung.
München

 - SEIBERT, P.:
Karte der natürlichen potentiellen Vegetation mit Erläuterungsbericht.
1968

 - BAYERISCHES FACHINFORMATIONSSYSTEM NATURSCHUTZ (FIN-WEB)
Stand 20.01.2021

 - PLANUNGSVERBAND INGOLSTADT:
Regionalplan Region 10 Ingolstadt

 - RAUMINFORMATIONSSYSTEM BAYERN (RISBY ONLINE)
Stand 20.01.2021

 - UMWELTATLAS BAYERN (Internetdienst)
Stand 20.01.2021